



VIKTIG BRUKER INFO

LES DOKUMENTET FØR MONTERING

Innhold:

Side 3	Brukerveiledning veggforskaling
Side 4	Brukerveiledning dekkeforskaling
Side 5-10	HMS
Side 11	Flytting av leie utstyr mellom prosjekter
Side 12-16	Retur
Side 17-20	Priser på renovering og erstatningsfiner
Side 21-25	Standard salgs- og leiebetingelser
Side 28	Kontaktinfo

REV 6 – 01.03.2011

PERI NORGE AS

Dråpen 9

N-3036 Drammen

Tlf. (+47) 32 20 49 40

Fax (+47) 32 20 49 99



BRUKERVEILEDNING – VEGGFORSKALING

Det **skal** brukes forskalingsolje på finèren i kassetten. Dette gir et betydelig bedre resultat på ferdig støp, og spesielt ved mange ombruk. Finèren varer vesentlig lengre, noe som fører til reduserte rengjørings- og renovasjonskostnader for leietaker.

Finèr det ikke blir brukt olje på "gror" ned av betong. Dette lar seg ikke fjerne. Det betyr fullt finèrskift, som vil bli belastet leietaker. (se rengjøringspriser fra side 17).

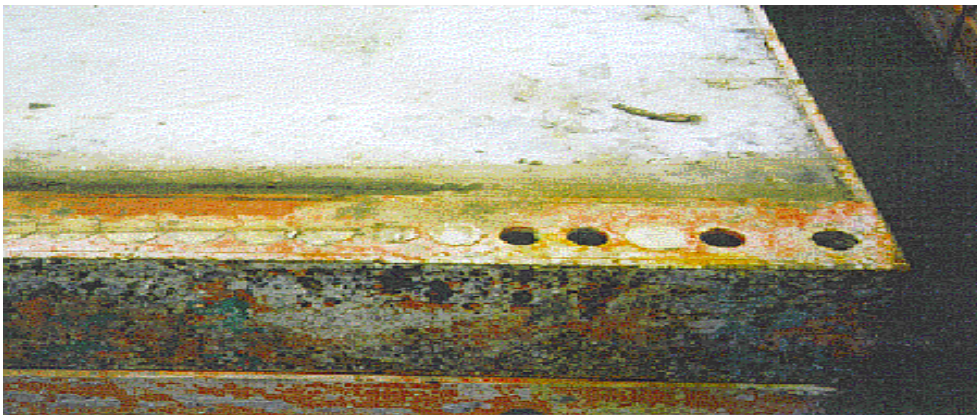

Det finnes en mengde forskjellige typer oljer på markedet. Det som er viktig er at oljen innehar egenskaper som gir ønsket smøre- og renseeffekt. De billigste oljene på markedet inneholder mye løsningsmiddel, som gjør at smøreffekten blir redusert.

PERI NORGE AS har følgende egne oljer å anbefale:

PERI CLEAN: 20 L eller 205 L fat.

PERI BIO CLEAN: 20 L eller 205 L fat.

BRUKERVEILEDNING – DEKKEFORSKALING

For at Skydeck med drophead skal fungere optimalt, er det viktig å ikke bruke armeringstoler som spikres. Utsparingsdetaljer bør spikres så lite som mulig. Dette vil gjøre rivingen mer effektiv.

Spør en av våre salgsingeniører om hvilket produkt som er best tilpasset ditt bruk. Vi lagerfører en mengde avstandsprodukter til bruk på Skydeck.

Da Skydeck også er et panelsystem med finèroverflate, **skal** forskalingsolje brukes (jmf. veggforskaling side 3).

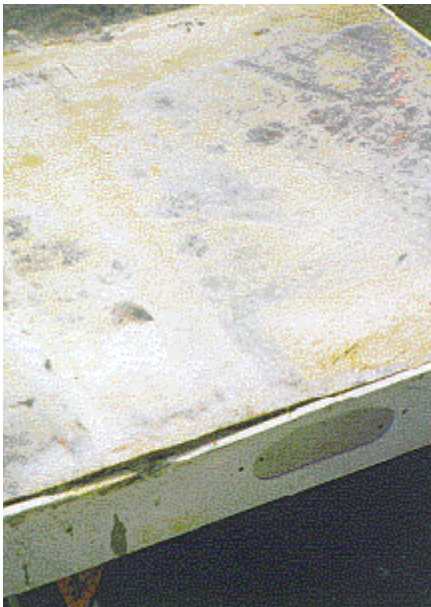



HMS

PERIs LØFTEREDSKAPER

PERIs løfteredskaper er underlagt årlig kontroll etter forskrift:

Bestillingsnummer 555 "Bruk av arbeidsutstyr".

Alle PERIs løfteprodukter har CE merking og samsvarserklæring på norsk. Dette er å betrakte som en godkjenning for bruk i ett år etter utlevering.

Etter ett år, må utstyret gjennom en årlig visuell kontroll.

Dette skal, etter bestillingsnummer 555, utføres av sakkyndig virksomhet, og skal i tillegg dokumenteres skriftlig.

Utstyret fra PERI har kun serienummerering.

Dvs. at pga. krav til skriftlig årlig kontroll må utstyret nummereres.

Gyldig sertifiseringsdokumentasjon kan fås tilsendt på e-post. Hvis dette er ønskelig, kontakt PERI Norge A/S på tlf. (+47) 32 20 49 40.

For annen dokumentasjon, kontakt din salgsingeniør.

PERI Norge er ingen sakkyndig virksomhet, vi har derfor avtale med KIS som tar hånd om dette.

Følgende produkter er omfattet av avtalen:

- 023690 TRIO Krankrok 1,5 t
- 066091 Domino Krankrok 500 kg
- 115168 Maximo Krankrok 1,5 t
- 044770 TRIO Vaierskrev -3
- 044760 TRIO Kombiskrev
- 117322 MX Vaierskrev
- 061520 SKYDECK løftegaffel SUG
- 101862 Løftegaffel 1t/ 5,0m
- 103212 Løftegaffel 1,75t/ 8,0m

PERI Norge har valgt å lagre og transportere sitt utstyr i bareller og gitterbokser, samt transportere MAXIMO elementer i stableinnretning.

Vi har valgt å ikke sertifisere disse, da antallet er alt for stort til at kontrollen kan være sikker.

Kreves det dokumentasjon på årlig kontroll her, gis dette ikke.

Utstyret må løftes med rundslings, hvilket gjør rundslingsen til løfteredskapet.

Alternativt kan MX Vaierskrev brukes på MAXIMO elementene

Se vedlagte skisser for utførelse på side 6 og 7.

Andre alternativer er bruk av gaffeltruck eller pallegaffel.

Løfteanordninger som er **fastmontert** i forskalingsystemet krever ingen sakkyndig kontroll (se vedlegg på side 8).

LØFTING AV MAXIMO ELEMENTER

PERI MX Stableinnretning er ikke løfteredskap i Norge.

MÅ LØFTES SOM VIST HER:

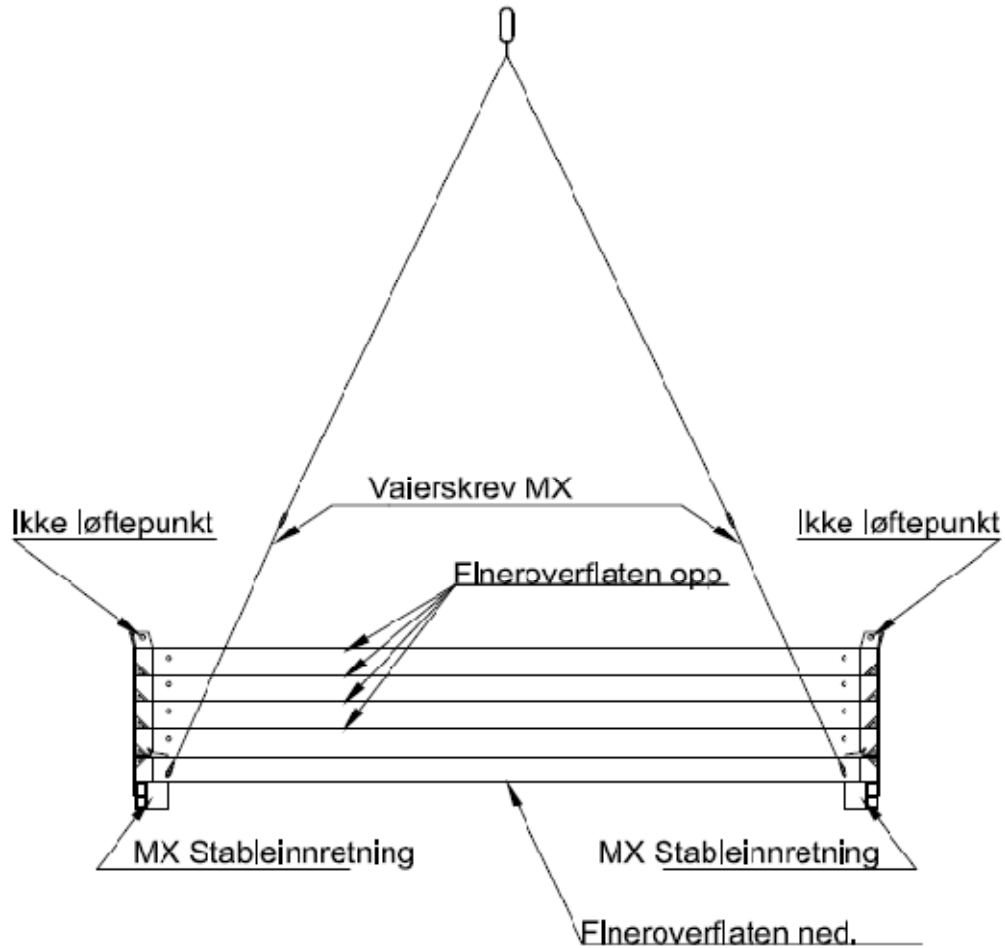

Artikkelnummer : 415058

Retegnelse : MX Stableinnretning

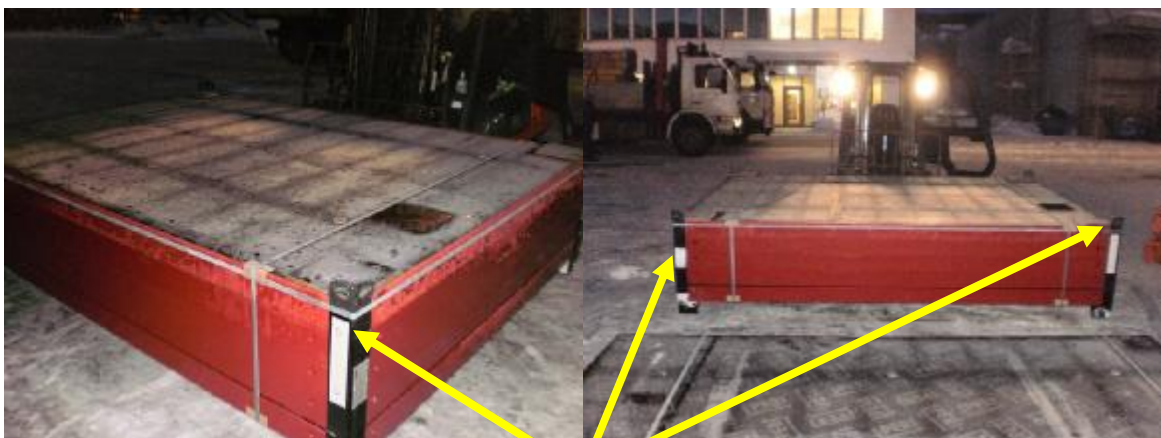

IKKE LØFTEREDSKAP!

LØFTING AV EMBALLASJE

PERIs emballasje er ikke løfteredskap i Norge.

MÅ LØFTES SOM VIST HER:

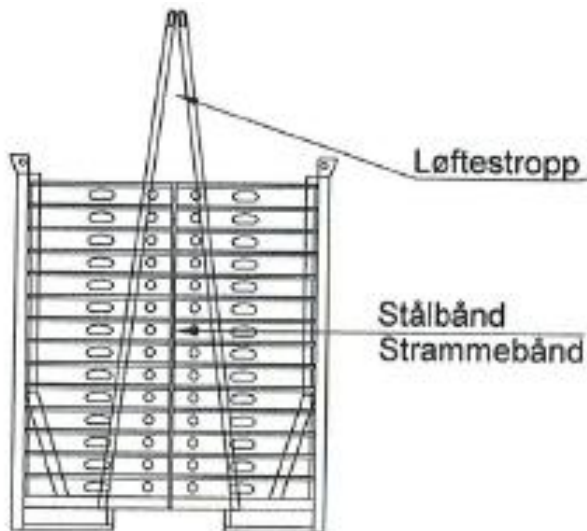

Artikkelnr : 361500
Betegnelse : Barell SD150x75

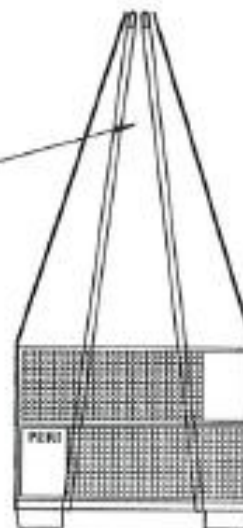

Artikkelnr : 365016
Betegnelse : Gitterbox 80x120

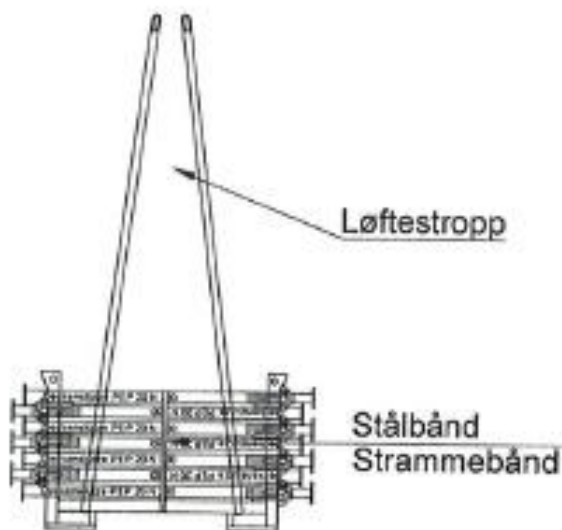

Artikkelnr : 403434
Betegnelse : Barell RP-2 80x120

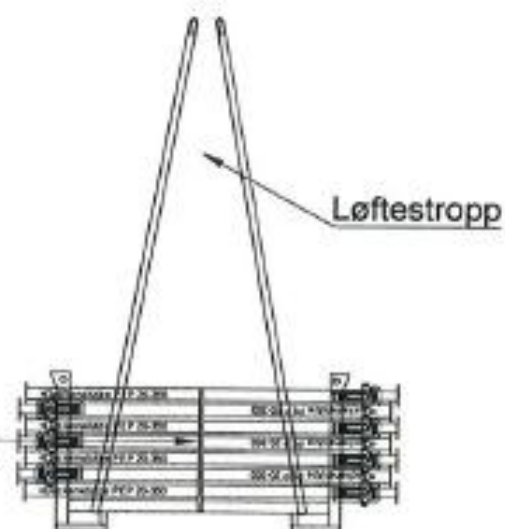

Artikkelnr : 403429
Betegnelse : Barell RP-2 80x150

FASTMONTERTE LØFTEANORDNINGER (F.EKS. PÅ BOLIGFORM)



Peri Norge AS
Kobbervikdalen 156
3036 DRAMMEN

KIS ØST AS
Kobbervikdalen 67
3036 Drammen
Postboks 2205 Strømsø
3003 Drammen
Tlf.: 32 20 94 40, Fax: 32 20 94 50
984 625 715 MVA

Deres ref.
Kenneth Mile

Vår ref.
Øivind Roholt

Dato
Drammen, 20. august 2008

Avklaring vedr. krav til sakkyndig kontroll av integrert løfteanordning for forskalingselementer

Viser til forespørsel og tidligere samtaler vedr. krav til sakkyndig kontroll av integrerte kjettinger for løft av forskalingselementer.

I forskrift, best. nr. 555, om bruk av arbeidsutstyr, Kapittel IX, § 53 står det i arbeidstilsynets kommentarer til forskriften:

....."Løfteredskap omfatter ikke integrerte anordninger som inngår som konstruksjonsdel på selve lasten, for eksempel løfteoye på en transformator, motor, betongkonstruksjon og lignende".

Den integrerte kjettingen, som er fastmontert på forskalingselementene vil således ikke omfattes av forskriftens krav om sakkyndig kontroll.

Den fullstendige forskriftsteksten finnes i forskrift til arbeidsmiljøloven, best. nr. 555, om bruk av arbeidsutstyr.

Håper dette er oppklarende.

Med hilsen
KIS ØST AS

Øivind Roholt
Serviceleder



DATABLADER

Datablader på våre produkter er å finne på følgende nettsider:

www.peri.no

www.cobuilder.no

PERI SKYDECK

Monteringsveiledning:

Montøren plikter å følge systemets monteringsveiledning angitt i PERI Skydeck brosjyre og "poster".

Følgende punkter må spesielt ivaretas:

- Løfting/heising
 - Montøren plikter å følge systemets bruksanvisning (CE – godkjenning).
 - Montøren plikter å bruke bareller og gitterbokser.
 - Utstyret: paneler, dragere og støtter skal transporteres og heises i egne bareller.
- Sikring
 - Dekkekanter sikres med rekkverk.
 - Personlig sikring i forbindelse med arbeid i høyden, gjøres i henhold til § 61 i stillasforskriftene. Se også i kommentar til paragrafen.
- Oppstart
 - Systemet må ha tilstrekkelig avstiving før personer kan oppholde seg oppe på forskalingen.
 - Se vedlegg på neste side for oppstart.**

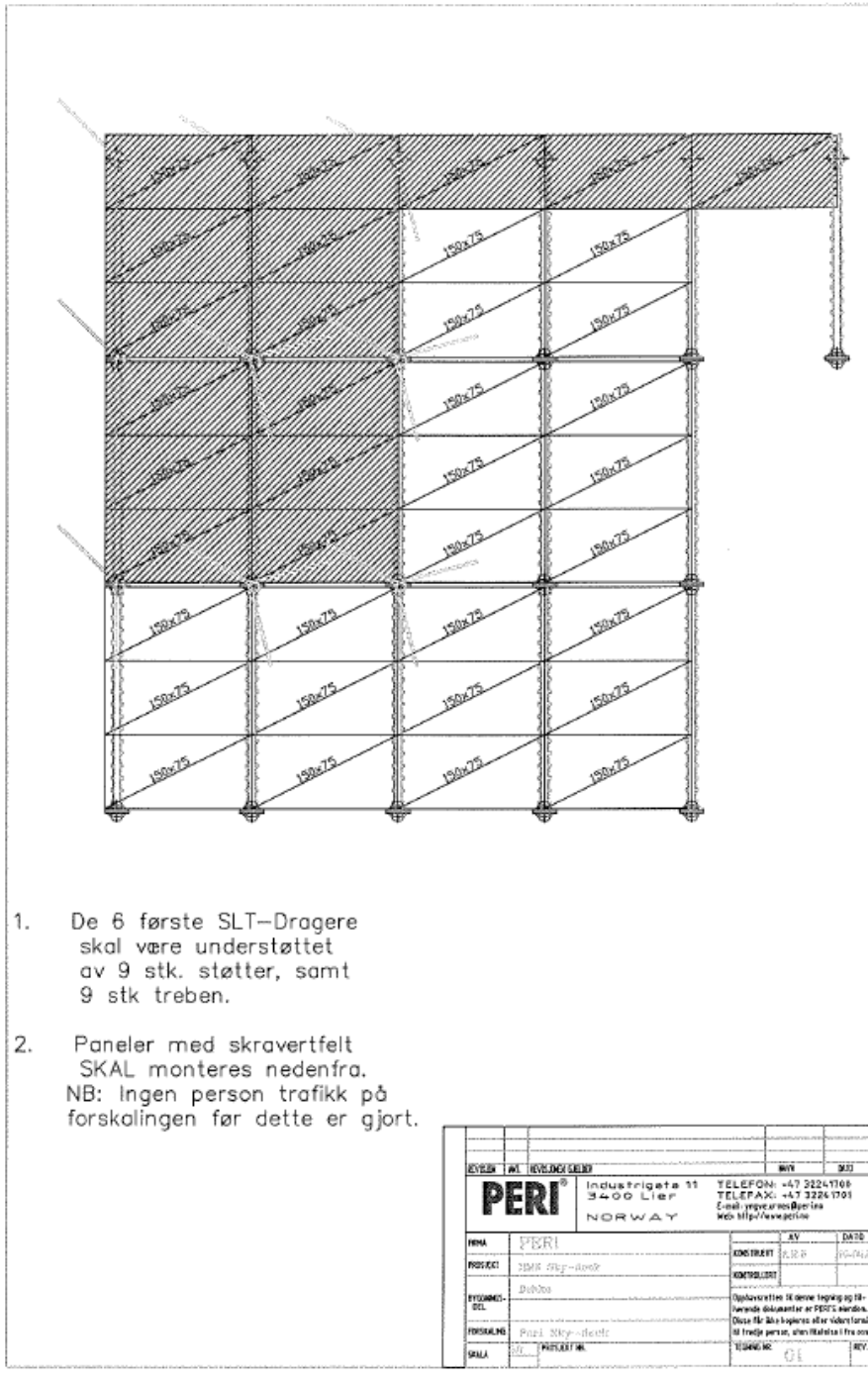

Spesielle farenemter:

- Klatring utenpå forma er forbudt.
- Vippeender skal ikke forekomme.
- Åpninger i stillasgulv skal tildekket eller skjermes.
- Hold arbeidsplattform og forskaling ryddig. Løse gjenstander kan falle ned.

FLYTTING AV LEIUTSTYR MELLOM PROSJEKTER

Vi opplever stadig oftere at leietakere flytter utstyr mellom egne byggeplasser eller til tredjemann. Grunnlaget for dette kan være leveringssituasjonen i markedet. Når et leieoppdrag blir registrert hos oss, får dette et unikt 4 sifret hovednummer. Dette nummeret følger saken fra den starter til alt utstyr er returnert. I tilfeller hvor leietaker flytter utstyr, eller deler av utstyret, til andre prosjekter, lar returen seg ikke håndtere i vårt system. Vi kan ikke registrere retur på et prosjekt som ikke er registrert i vårt ordresystem. Utstyret vil dermed ikke bli registrert som en retur.

I våre leiebetingelser under pkt. 8 står det følgende:

8. FREMLEIE M.V.

Leieren kan ikke låne ut, fremleie, pantsette eller overdra sine rettigheter eller forpliktelser etter denne avtalen uten skriftlig samtykke fra PERI. **Leietaker kan ikke disponere materiellet utover den adresse/prosjekt det først ble levert til. Ønsker leietaker å leie det leverte materiell til annen adresse skal materiellet returneres til utleier for kontroll før det leveres til ny adresse/prosjekt hos leietaker.**

Dette punktet gir utleier og leiertaker sikkerhet for at utstyret blir rettmessig håndtert og kvalitetssikret ved levering og retur. Leietaker plikter også å ta vare på utleiers utstyr, så utleier ikke forvoldes tap. I de tilfeller hvor leietaker flytter utstyr mellom prosjekter, er leietaker økonomisk ansvarlig for den manko som vil oppstå på den registrerte sak.

Se side 21-25: Standard salgs- og leiebetingelser; pkt. 8 Fremleie.



RETUR

BESTILLING AV TID FOR LOSSING

For at vi skal klare å planlegge både leveringer og returer, må vi be om at retur meldes til oss minimum 3 dager før levering/avhenting. Dette vil bidra til å sikre god planlegging av lager- og transporttjenester, samt ivareta kvaliteten på innhenting av retur.

Hvis leietaker ønsker bekreftelse på det returnerte antallet, må e-post eller fax-nummer fylles ut på leietakers telleliste.

Tellelister fås tilsendt på e-post ved timebestilling.

Retur som ikke er anropt kan risikere lang ventetid eller å måtte returnere til byggeplass.

Siste klokkeslett for lossing av retur:

Mandag – torsdag kl 14:00

Fredag kl 11:00

Kontaktinfo for timebestilling:

Lager Drammen

Tlf: (+47) 32 20 49 65

E-post: retur@peri.no

Lager Bergen

Tlf: (+47) 55 98 71 40

Lager Trondheim

Tlf: (+47) 73 57 50 70

Lager Stavanger



Tlf: (+47) 51 42 78 15

Lager Ålesund

Tlf: (+47) 952 67 000

TELLELISTER

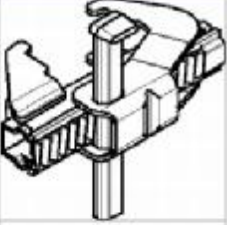
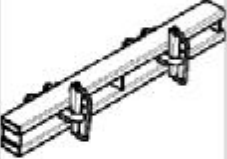
For at både leietaker og utleier skal kunne ha kontroll over utstyret som transporteres mellom byggeplassen og PERIs lager, er det viktig at leieutstyret returneres med en telleliste. Som del av vår service til våre kunder, tilbyr vi å sende spesialtilpassede tellelister pr. e-post ved timebestilling (se eksempel herunder).

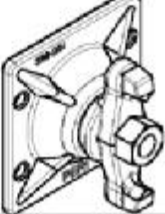
Spesifikasjon kategorie r-plasse ering	Artikkel	Beskrivelse	Menge				Bilde
			bestilt	levert	returnert	hos kunde	
	323500	TRIO-SYSTEMLÅS BFD	270	300	299	1	
	323650	TRIO AVSTIVER TAR-55	70	70	68	2	
	326100	FOTPLATE FOR RS STØTTE	17	17	15	2	
	330370	KOMBIMUTTER 120x120	300	300	286	14	



KVALITETEN PÅ FORSKALINGSUTSTYRET SOM RETURNERES

Etter siste støp, må utstyret rengjøres for betong. Vennligst **ikke** bruk forskalingsolje før utstyret sendes inn til lager Drammen. Dette fordi oljen ødelegger vår renoveringsmaskin. Returnert utstyr som er innoljet må derfor igjennom en avspyling før det kan renoveres. Timeverket som legges ned i denne operasjonen belastes leietaker.

Utstyret skal tilbakeleveres i komplett stand. Det vil si at alle mindre bolter, splinter osv. er påmontert hovedartikkelen. Hvis utstyret ikke leveres tilbake i komplett stand, vil leietaker bli belastet for manglende deler og arbeidet med å påføre delene. Hvis det er tvil om hva som menes med komplett utstyr, kontakt din salgsingeniør.

Utstyr som er m2 beregnet må tilbakeleveres med **alle** sine tilhørende deler. Deler som ikke tilbakeleveres, faktureres med en enhets leiepris inntil alle delene er returnert vårt lager.

FORPAKNING AV FORSKALINGSUTSTYRET SOM RETURNERES

Som ledd i vårt HMS-arbeid må vi be om at forskalingsutstyret returneres i rett forpakning. Utstyret pakkes på følgende måte:

Type utstyr	Pakkeinstruks
Kassetter	Like kassetter i samme stabel med finèren liggende opp. Pakkene bntes med stålbånd i pakker på 5 stk av samme størrelse.
Skråstøtter	Leveres tilbake i bareller.
Tilbehør til vegg	Sorteres og pakkes i gitterboks <u>eller</u> på pall m/karm.
Stillaskonsoll	Pakkes på pall eller i barell, og bntes med stålbånd.
Klatrekonsoller og Støttebukker	Bntes i pakker på 5 stk.

VARIO	Demonteres i sine enkeltdeler. Sorteres og pakkes som tilbehør til vegg.
Tretragere	Sorteres og bntes i pakker på 40 stk. 4 stk i bredden, 10 i høyden.
Dekkestøtter	PEP 250; 42 stk i hver barell. PEP 300; 42 stk i hver barell. PEP 350; 42 stk i hver barell. Multiprop; 25 stk i hver barell.
Multiprop rammer	Legges på pall og bntes sammen. 36 stk i hver pakke.
Skydeck paneler	Legges i Skydeckbarell. 14 stk i hver barell, med finèren liggende opp.
Skydeck dragere	Sorteres og legges i barell. 15 stk i hver pakke.
Skydeck tilbehør	Sorteres og pakkes i gitterboks <u>eller</u> på pall m/karm.
Trebenstøtter	Bntes på pall. 40 stk pr. pakke.
Toppgafler	Legges i gitterboks <u>eller</u> på pall m/karm.
SRS Rundstøyle	Sorteres og legges i barell. 2 stk i hver pakke.

EKSEMPLER PÅ TRYGG FORPAKNING AV LEIUTSTYR VED RETURNERING

God forpakning av leieutstyret sikrer trygg transport og trygg avlesning ved våre lagre. Her er noen eksempler på gode returlass:





PRISER PÅ RENOVERING OG ERSTATNINGSFINÈR

Når forskalingsutstyret er returnert, vil det bli gjort en kvalitetssjekk av hver enkelt retur. Rengjøring, renovasjon og reparasjoner blir belastet leietaker etter følgende prisliste:

RENGJØRING OG REPARASJON

071204	RENGJØRING / SORTERING	T	398,70
071410	REPARASJON AV LEIEUTSTYR	T	398,70
071405	RENGJ.SDP/MX/TR/TRH/D/QE/RFLEX	M2	15,00

SKYDECK (dekkeforskaling)

071060	FINERSKIFT SKYDECK H= 75/150	ST	173,70
052090	FINPLY D/D 9MM F. SDP 150x75	ST	190,00
052130	FINPLY D/D 9MM F. SDP 75X75	ST	102,00
052810	FINPLY D/D 9MM F. SDP 150X37,5	ST	102,00
052815	FINPLY D/D 9MM F. SDP 75X37,5	ST	52,00

QUATRO (firkantsøyle)

071410	FINERSKIFT QUATRO (rep. leieutstyr)	T	398,70
104665	QUARTO FINER 680x3500	ST	816,00
723191	QUATRO FINER 680X500	ST	148,00
724535	QUATRO FINER 680X1250	ST	354,00
724544	QUATRO FINER 680X2750	ST	708,00



MAXIMO (veggforskaling)

071230	FINERSKIFT TR / MX 240x270-330	ST	659,70
071280	FINERSKIFT TR / MX H=270-330	ST	411,30
071450	FINERKSIFT TR / MX H=120-60	ST	279,00
112001	FINPLY F. MX 270X240 -/-	ST	1 899,00
112014	FINPLY F. MX 270X120	ST	940,00
112037	FINPLY F. MX 270X90	ST	709,00
112055	FINPLY F. MX 270X60	ST	481,50
112073	FINPLY F. MX 270X45	ST	371,00
112085	FINPLY F. MX 270X30	ST	249,50
112099	FINPLY F. MX 240X120	ST	940,50
112121	FINPLY F. MX 240X60	ST	481,50
112138	FINPLY F. MX 120X120	ST	478,00
112147	FINPLY F. MX 120X90	ST	326,50
112216	FINPLY F. MX 120X60	ST	248,50
112227	FINPLY F. MX 120X45	ST	173,00
112234	FINPLY F. MX 120X30	ST	126,00
112254	FINPLY F. MX 90X60	ST	179,00
112275	FINPLY F. MX 60X60	ST	116,00
112260	FINPLY F. MX 60X45	ST	138,50
112415	FINPLY F. MX INV.HJ. 270X60	ST	515,50
112683	FINPLY F. MX INV.HJ. 120X60	ST	276,50
112721	FINPLY F. MX INV.HJ. 60X60	ST	156,50
112801	FINPLY F. MX UTV.HJ. 270X45/ 440X2676	ST	378,00
112802	FINPLY F. MX UTV.HJ. 270X45/ 453X2676	ST	398,50
112663	FINPLY F. MX UTV.HJ. 270X35/ 340X2676	ST	311,50
112656	FINPLY F. MX UTV.HJ. 270X35/ 353X2676	ST	311,50
112825	FINPLY F. MX UTV.HJ. 120X45/ 440X1176	ST	166,50
112826	FINPLY F. MX UTV.HJ. 120X45/ 453X1176	ST	177,50
112832	FINPLY F. MX UTV.HJ. 60X45/ 440X576	ST	84,20
112833	FINPLY F. MX UTV.HJ. 60X45/ 453X576	ST	84,20

TRIO (veggforskaling)

071230	FINERSKIFT TR / MX 240x270-330	ST	1 659,70
071280	FINERSKIFT TR / MX H=270-330	ST	411,30
071450	FINERKSIFT TR / MX H=120-60	ST	279,00
740251	FINPLY FINER TR 120X270	ST	896,00
740252	FINPLY FINER TR 90X270	ST	678,00
740255	FINPLY FINER TR 60X270	ST	462,00
740256	FINPLY FINER TR 72X270	ST	528,00
740257	FINPLY FINER TR 30X270	ST	239,00
740270	FINPLY FINER TRM 270X72/1	ST	285,00
740271	FINPLY FINER TRM 72X330/2	ST	105,00
740273	FINPLY FINER TRM 72X120/2	ST	59,00
740275	FINPLY FINER TR 120X120	ST	412,00
740276	FINPLY FINER TR 120X90	ST	303,00
740277	FINPLY FINER TR 72X120	ST	242,50
740278	FINPLY FINER TR 60X120	ST	203,00
740279	FINPLY FINER TR 30X120	ST	106,00
740280	FINPLY FINER TRM 72X120/7	ST	158,00
740284	FINPLY FINER TR 60X90	ST	158,00
740285	FINPLY FINER TR 60X72	ST	129,50
740286	FINPLY FINER TR 60X60	ST	109,00
740287	FINPLY FINER TR 60X30	ST	58,00
740297	FINPLY FINER TRM 300X72/578	ST	94,20
740298	FINPLY FINER TRM 300X72/1651	ST	248,00
740308	FINPLY FINER TRS 270X90	ST	729,00
740309	FINPLY FINER TRS 120X90	ST	337,50
740310	FINPLY FINER TRS 60X90	ST	184,00
740322	FINPLY FINER TR 24X330	ST	237,50
740323	FINPLY FINER TR 24X270	ST	196,50
740324	FINPLY FINER TR 24X120	ST	86,00
745300	FINPLY FINER TR 270x240	ST	1 794,00
745305	FINPLY FINER TR 120X30	ST	666,00
745321	FINPLY FINER TE 60/2	ST	78,60
745322	FINPLY FINER TE 120/2 L	ST	138,50
745323	FINPLY FINER TE 120/2 R	ST	138,50
745324	FINPLY FINER TE HJ.270	ST	283,50
745329	FINPLY FINER TRM 72X330/9	ST	210,00
745340	FINPLY FINER TR 240X330	ST	2 195,00
745341	FINPLY FINER TR 120X330	ST	1 088,00
745342	FINPLY FINER TR 90X330	ST	824,00
745343	FINPLY FINER TR 72X330	ST	668,00
745344	FINPLY FINER TR 60X330	ST	560,00
745345	FINPLY FINER TR 30X330	ST	288,00
745346	FINPLY FINER TR/4 330 REC	ST	352,00



745347	FINPLY FINER TE/4 330 LIN	ST	352,00
745348	FINPLY FINER TRM 72X330/3	ST	86,80
745349	FINPLY FINER TRM 72X330/5	ST	105,00
745580	FINPLY FINER TE 60	ST	79,60

DOMINO (fundamentforskaling)

071620	FINERSKIFT DOMINO H=250-300	ST	411,30
071630	FINERSKIFT DOMINO H=75-125	ST	297,00
105687	FINPLY F. DOMINO D 270X50	ST	283,00
740459	FINPLY F. DOMINO D 125X75	ST	214,00
740468	FINPLY F. DOMINO DM 125X75	ST	246,50
740460	FINPLY F. DOMINO D 125X50	ST	154,50
740461	FINPLY F. DOMINO D 125X25	ST	112,50
740464	FINPLY F. DOMINO D 75X50	ST	111,00

TRIO HOUSING (boligform, veggforskaling)

071247	FINERSKIFT TRH L=540-360	ST	6 165,00
071249	FINERSKIFT TRH L=270	ST	1 750,00
102301	FINPLY F. TRH264 / 887X2614 B	ST	868,00
102360	FINPLY F. TRH 1784X2614 B	ST	1 638,00
102392	FINPLY F. TRH250 / 1784X2474 A	ST	1 638,00
724620	FINPLY F. TRH264 / 887X2614 A	ST	868,00
724780	FINPLY F. TRH264 / 900X2614	ST	820,00
724792	FINPLY F. TRH 1784X2614 A	ST	1 638,00
724798	FINPLY F. TRH 1800X2614	ST	1 638,00
724954	FINPLY F. TRH250 / 1784X2474 B	ST	1 638,00
724959	FINPLY F. TRH250 / 1800X2474	ST	1 638,00

Alle priser eks. mva.

Frist for reklamasjon på vrak, renovasjon og reparasjon er 8 virkedager. Hvis reklamasjon ikke er mottatt innen 8 virkedager, anses vrak, renovasjon og reparasjon som akseptert.

Ved reklamasjon, kontakt din salgssingeniør.



STANDARD SALGS- OG LEIEBETINGELSER

SALGSBETINGELSER

1. ANVENDELSE

Disse alminnelige salgsbetingelsene gjelder for leveranser fra PERI NORGE AS dersom ikke annet er særskilt avtalt.

2. LEVERING, RISIKOOVERGANG

2.1 Leveransen

Varen skal leveres i samsvar med de avtalte spesifikasjoner og være egnet for det formål som det er ment å skulle benyttes til. Kjøperen er imidlertid selv ansvarlig for at varen tilfredsstillers dennes behov. Brukt utstyr selges i den stand de befinner seg, med mindre annet er avtalt, jf. kjøpsloven § 19.

2.2 Leveringstidspunkt

Levering skal skje til avtalt tid. Hvis kjøperen unnlater å ta imot eller hente materiellet på den avtalte dagen er han under enhver omstendighet forpliktet til å betale avtalt vederlag som om levering hadde skjedd.

2.3 Leveringssted

Med mindre annet er avtalt skal levering skje hos selger, "Ex Works" i henhold til de ved avtalens inngåelse gjeldende INCOTERMS.

2.4 Risikoovergang

Risikoen for leveransen går over på kjøperen ved levering, herunder ved den enkelte leveranse der leveringen skjer i flere omganger. Dersom levering ikke skjer til avtalt tid, og dette beror på forhold på kjøperens side, går risikoen for materiellet over på kjøperen ved opprinnelig avtalt tidspunkt for levering. Risikoen går over på kjøper selv om selgers salgspant som nevnt i pkt. 4.3 er i behold.

3. FORSINKELSE

Dersom PERI likevel ikke vil kunne levere en vesentlig del av større leveranser til avtalt tid, skal de innen rimelig tid meddele den annen part om dette og samtidig angi årsaken til forsinkelsen, samt så vidt mulig angi en tilleggsfrist hvorpå oppfyllelse vil finne sted. Kun dersom PERI har unnlatt å gi slikt varsel, plikter PERI å erstatte de merkostnader som er påløpt som følge av forsinkelsen i den utstrekning disse kunne vært unngått dersom det hadde vært varslet i tide. Dersom PERI ikke leverer innen den fastsatte tilleggsfristen og dette ikke skyldes forhold på kjøperens side, kan kjøperen etter forutgående, skriftlig varsel med endelig frist for oppfyllelse heve avtalen for så vidt angår det av materiellet som ikke kan nyttiggjøres som forutsatt på grunn av forsinkelsen. Krav fra kjøperen i anledning selgerens forsinkelse utover det som her fremkommer er utelukket, med mindre PERI har opptrådt forsettlig eller grovt uaktsomt.

4. BETALING

4.1 Valutajusteringer m.v.

Dersom selger skal levere varer som ikke befinner seg i riket på tidspunktet for bestilling, kan PERI forut levering, kreve oppregulering av avtalt pris svarende til valutaendringer, eller prisendringer på leveransen fra grossist eller produsent som følge av knapphet på råvarer, i tidspunktet mellom bestilling og levering.



4.2 Tidspunkt for betaling

Kjøpesummen forfaller til betaling 15 dager fra fakturadato hvis ikke betaling skjer kontant, eller annet er skriftlig avtalt. Innsigelser mot fakturaen må fremsettes senest 10 dager etter fakturadato. Ved forsinket betaling påløper til enhver tid gjeldende forsinkelsesrente etter lov om renter ved forsinket betaling m.m. av 17. desember 1976 nr. 100.

4.3 Salgspant

PERI har salgspant i de leverte varer for kjøpesummen men tillegg av evt. renter, utlegg og omkostninger, i den utstrekning slikt salgspant gyldig kan etableres i panteloven. Inntil fullt oppgjør har funnet sted er kjøperen uberettiget til å råde faktisk eller rettslig over gjenstanden, på en måte som forringer gjenstandenes verdi eller selgerens dekningsadgang, jf. panteloven §§ 3-14 til 3-22. PERI er etter forutgående varsling med frist for oppfyllelse berettiget til å ta tilbake produkter beheftet med salgspant alt på det tidspunkt det er rimelig grunn til å anta at kjøper ikke vil oppfylle sine betalingsforpliktelser.

5. MANGLER OG REKLAMASJON

5.1 Undersøkelsesplikt og reklamasjon

Kjøperen plikter straks å undersøke materiellet ved levering. Eventuelle reklamasjoner må skje skriftlig og fremsettes senest etter fem virkedager. I motsatt fall anses kjøperen å ha akseptert feil og mangler som burde ha vært oppdaget. For øvrige feil plikter kjøperen å gi skriftlig melding til selgeren om mangel uten ugrunnet opphold etter at han oppdaget eller burde ha oppdaget mangelen. Meldingen skal inneholde en beskrivelse av hvordan mangelen fremstår. Dersom kjøperen ikke fremsetter slikt krav, mister han retten til å fremsette krav på grunn av mangelen. Dersom kjøperen har reklamert og det viser seg ikke å foreligge mangel som selgeren svarer for, har selgeren rett til kompensasjon for det arbeidet og de kostnader reklamasjonen har påført ham. Selgeren svarer under enhver omstendighet ikke for mangler som skyldes tilfeldige begivenheter, vanlig slitasje, elde eller mangelfullt vedlikehold, herunder uriktig montering eller feilaktige bruk av salgsgjenstanden.

5.2 Ansvar i tid

Selgerens ansvar omfatter bare mangler som viser seg i løpet av ett år fra den dag materiellet ble levert. Dersom selgeren har utbedret eller utskiftet en mangelfull del, eller hele materiellet, gjelder ettårs fristen for denne delen fra det tidspunktet slik retting ble foretatt. Selgerens mangels ansvar strekker seg uansett ikke for noen del av materiellet lenger enn 2 år etter den opprinnelige leveringen.

5.3 Selgers utbedringsrett og plikt

Dersom leveransen avviker fra det som er avtalt og det er reklamert iht. pkt. 5.1 og 5.2 plikter PERI for egen regning å avhjelpe de kontraktsmessige mangler ved utbedring eller utskiftning.

5.4 Kjøperens hevingsrett ved mangler

Dersom PERI ikke innen rimelig tid har avhjulpet mangel, kan kjøper etter forutgående skriftlig varsel med en rimelig frist for endelig oppfyllelse, heve kjøpet dersom mangelen etter utløpet av tilleggsfristen er vesentlig.

5.5 Ansvarsbegrensning

PERI svarer ikke for mangler utover det som fremgår av punkt 5.2, 5.3 og 5.4 med unntak av de tilfeller hvor mangelen skyldes at PERI har opptrådt grovt uaktsomt. Herunder svarer PERI ikke for tap som selve mangelen har forårsaket, slik som driftstap, tapt fortjeneste, mer omkostninger og andre konsekvenstap.



6. ANSVAR FOR TINGSSKADE FORVOLDT AV MATERIELLET

PERI har intet ansvar for skade voldt av materiellet a) på fast eiendom eller løsøre eller konsekvenser av slik skade dersom skaden inntreffer mens materiellet er i kjøperens besittelse, b) på produkter fremstilt av kjøperen eller på produkter der kjøperens produkter inngår. I den utstrekning PERI skulle bli pålagt slikt ansvar i forhold til tredjemann plikter kjøperen å holde PERI skadeløs.

7. FRITAKELSESGRUNNER

(force majeure m.v.)

Force majeure fritar partene for ansvar dersom omstendighetene hindrer avtalens oppfyllelse, eller gjør oppfyllelsen urimelig tyngende. Som force majeure regnes enhver hindring partene ikke kan råde over, så som brann, krig, trafikkvanskeligheter, arbeidskonflikt, militær mobilisering, rekvirering, beslag eller handelsvaluta-, eksport- og importrestriksjoner, alminnelig vareknapphet, innskrenkninger i drivkraft, samt forsinkelse eller uteblivelse av leveranser fra underleverandører som følge av slike omstendigheter. Omstendigheter som nevnt fritar bare for ansvar dersom deres virkninger på avtalens oppfyllelse ikke kunne forutses ved inngåelsen av avtalen.

8. TVISTER. LOVVALG OG VERNETING

Tvister som oppstår i forbindelse med kjøpet skal avgjøres etter norsk rett av den alminnelige domstolen ved PERIs verneting.

LEIEBETINGELSER

1. ANVENDELSE

Disse leievilkårene gjelder ved utleie av forskalingsutstyr fra PERI NORGE AS, dersom ikke annet er skriftlig avtalt.

2. LEVERANSEN

Med mindre annet uttrykkelig er avtalt

- > skal leieobjektet være i driftsklar stand ved levering.
- > er leieren selv ansvarlig for at leieobjektet tilfredsstillers dennes behov.
- > må forbruksmateriell som trengs for å nyttiggjøre seg utstyret anskaffes og bekostes av leieren.
- > må leieren selv utføre montering.
- > påtar PERI seg intet prosjekteringsansvar.

3. LEVERING - RISIKOOVERGANG

3.1 Leveringssted

Med mindre annet er avtalt skjer levering Ex works, iht. Incoterms 2000.

3.2 Risikoovergang

Risikoen for materiellet går over på leieren når de er levert iht. pkt. 3.1, herunder ved den enkelte leveranse der leveringen skjer i flere omganger. Dersom levering ikke skjer til avtalt tid, og dette beror på forhold på leierens side, går risikoen for materiellet over på leieren ved avtalt tidspunkt for levering. Leieren har risiko og ansvar for materiellet frem til dette er levert tilbake til PERIs lager.



3.3 Plikter ved levering

Leieren plikter å telle opp og kontrollere utstyret ved levering. Eventuelle reklamasjoner må skje skriftlig og fremsettes senest fem virkedager etter levering. I motsatt fall anses leieren å ha akseptert feil og mangler som burde ha vært oppdaget. Dersom leveransen avviker fra det er avtalt og det er reklamert rettidig, plikter PERI straks å iverksette tiltak for å besørge retting eller omlevering. Hvis vesentlige mangler ikke blir avhjulpet, har leieren etter forutgående skriftlig varsel og med rimelig frist til endelig oppfyllelse rett til å heve leieavtalen for så vidt gjelder den resterende leieperioden.

4. LEIEN

Leien løper fra og med den dag leieobjektet sendes fra PERI, eller fra den tid det er avtalt at henting skal skje på PERIs sted, og løper til og med den dag materiellet er levert tilbake til PERIs lager. Ved manglende avhenting av bestilt utstyr anses kontrakten for opphørt ved avbestilling. PERI har da rett til å kreve minimumsleie som nevnt i pkt. 6 for tidsbestemt leie, og ellers leie for avtaleperioden, med fradrag for evt. inntekt ved utleie av materiellet til andre. Ved leie av forskalingselementer/kassetter kan det påløpe et rengjørings gebyr (standardgebyr) i tillegg til leien til de satser som til enhver tid fremgår av pris-/returbetingelsene som beskrevet i "Viktig bruker informasjon".

5. FORSINKELSE

Dersom en vesentlig del av større leveranser ikke kan leveres til avtalt tid skal leieren innen rimelig tid varsles om dette. Forsinkelsens årsak samt tidspunkt for når levering kan påregnes skal angis. Ved vesentlig forsinkelse har leieren etter forutgående skriftlig varsel og med rimelig frist til endelig oppfyllelse rett til å heve leieavtalen for så vidt gjelder den resterende leieperioden. Krav fra leieren i anledning utleiers forsinkelse utover det som her fremkommer er utelukket, med mindre PERI har opptrådt forsettlig eller grovt uaktsomt.

6. FAKTURERING OG BETALING

Leien beregnes pr. kalenderdag. I alle leieforhold påløper en minimumsleie som svarer til 30 dagers leie for det respektive utstyret. Leien forfaller til betaling 15 dager fra fakturadato hvis ikke annet er skriftlig avtalt. Innsigelser mot fakturaen må fremsettes senest 10 dager etter fakturadato. Ved forsinket betaling påløper den til enhver tid gjeldende forsinkelsesrente etter forsinkelsesrenteloven av 17. desember 1976 nr. 100.

7. BRUK - VEDLIKEHOLD

Leieren plikter å sette seg inn i riktig bruk av utstyret, og benytte utstyret i samsvar med PERIs instruksjoner. Leieobjektet skal utelukkende brukes av leieren, og til slike arbeidsoppgaver og under slike arbeidsforhold som det er beregnet for. Videre skal det benyttes samsvar med offentligrettslige krav. Leieren skal sørge for et forsvarlig vedlikehold av leieobjektet. Endringer, modifikasjoner og tilpasninger kan ikke utføres uten skriftlig forhåndsgodkjenning fra PERI. Det samme gjelder reparasjoner og tilpasninger som varig påvirker leieobjektet. Leieren er ansvarlig for alle feil og skader som er oppstått på leieobjektet under leietiden som ikke kan henføres til normal slitasje og elde, jf. pkt. 11.

8. FREMLEIE M.V.

Leieren kan ikke låne ut, fremleie, pantsette eller overdra sine rettigheter eller forpliktelser etter denne avtalen uten skriftlig samtykke fra PERI. Leietaker kan ikke disponere materiellet utover den adresse/prosjekt det først ble levert til.

Ønsker leietaker å leie det leverte materiell til annen adresse skal materiellet returneres til utleier for kontroll før det leveres til ny adresse/prosjekt hos leietaker.



9. BESIKTIGELSE

PERI har til enhver tid rett til å besiktige utstyret, og skal holdes skriftlig underrettet dersom utstyret under leieperioden benyttes et annet sted enn opprinnelig forutsatt.

10. FORSIKRING

I perioden hvor risikoen på det utleide materiellet ligger på leieren plikter leieren å fullverdiforsikre leieobjektet. Slik forsikring må være brakt i stand før avtalt leveringstidspunkt.

11. ANSVAR

PERI er ikke ansvarlig for person-, tings- og formuesskader, samt følgeskader, avsavn og indirekte tap som påføres leieren, dennes ansatte, brukeren av utstyret eller tredjemann i forbindelse med leieobjektets transport, plassering eller bruk (inklusive evt. driftsforstyrrelser). Dette gjelder likevel ikke dersom tapet er pådratt som følge av PERI har opptrådt forsettlig eller grovt uaktsomt.

12. OPPHØR AV LEIEFORHOLDET

Dersom det ikke på forhånd er fastsatt at leieforholdet skal løpe for en bestemt tid, kan leieren si opp leieforholdet/varsle retur av leieobjektet med minst 3 arbeidsdagers skriftlig varsel. Utleieforhold med forhåndsavtalt leietid/pris løper i den avtalte perioden, dersom ikke annet er avtalt skriftlig. Dersom tidspunkt for retur av materiell ikke er avtalt, eller dersom faktisk retur av materiell avviker fra avtalt tidspunkt, skal leieren varsle PERI senest tre virkedager før retur. Dersom slikt varsel ikke er gitt kan PERI kreve dekket merkostnadene dette medfører. PERI har i slike tilfeller rett til å avvise returen dersom han ikke har anledning til å motta materiellet.

13. TILBAKELEVERING

Ved tilbakelevering skal materiellet være forsvarlig rengjort, i samme stand samt montert/demontert som ved levering, bortsett fra normal slitasje og elde. Dersom deler bortkommer eller vrakes på grunn av skader under leietiden belastes leieren anskaffelseskostnaden for nytt utstyr til veiledende salgspris med tillegg av evt. tap i leieinntekter og evt. krav PERI pådras inntil nytt utstyr er fremskaffet. Beskadiget eller reparert utstyr blir belastet leieren til veiledende satser i PERIs returbetainger

14. FRITAKELSEGRUNNER

(force majeure m.v.)

Force majeure fritar partene for ansvar dersom omstendighetene hindrer avtalens oppfyllelse, eller gjør oppfyllelsen urimelig tyngende. Som force majeure regnes enhver hindring partene ikke kan råde over, så som brann, krig, trafikkvanskeligheter som rammer den ved avtalens inngåelse av leierens forutsatte transportmåte eller vei, arbeidskonflikt, militær mobilisering, rekvirering, beslag eller handelsvaluta-, eksport- og importrestriksjoner, alminnelig vareknapphet, innskrenkninger i drivkraft, samt forsinkelse eller uteblivelse av leveranser fra underleverandører som følge av slike omstendigheter. Omstendigheter som nevnt fritar bare for ansvar dersom deres virkninger på avtalens oppfyllelse ikke kunne forutses ved inngåelsen av avtalen.

15. HEVNING

Dersom leieren ikke betaler leien til avtalt tid eller på annen måte vesentlig misligholder sine forpliktelser i henhold til leieavtalen har PERI ved vesentlig mislighold rett til å heve avtalen etter forutgående skriftlig varsel og kreve leieobjektet tilbake. Dersom leieren ikke retter seg etter gjeldende sikkerhetsbestemmelser, kan PERI heve leieavtalen med øyeblikkelig virkning og avhente utstyret på leierens bekostning. Leieren er i så fall forpliktet til å betale full leie for den avtalte leieperioden.

16. TVISTER

Tvister som oppstår i forbindelse med leieforholdet skal avgjøres etter norsk rett av den alminnelige domstolen ved PERIs verneting.



KONTAKTINFO PERI NORGE AS

Bestilling: ordre@peri.no
Returering: retur@peri.no

AVD. DRAMMEN

Dråpen 9
N-3036 Drammen
Sentralbord (+47) 32 20 49 40
Fax (+47) 32 20 49 99
Transport (+47) 32 20 49 49
Retur (+47) 32 20 49 65

AVD. BERGEN

Stamsneset 99
N-5251 Søreidgrend
Sentralbord (+47) 55 98 71 40
Fax (+47) 55 98 71 45

AVD. TRONDHEIM

Vikelvaret 8
N-7054 Ranheim
Sentralbord (+47) 73 57 50 70
Fax (+47) 73 57 50 71

AVD. STAVANGER

Bedriftsveien 13
N-4353 Klepp Stasjon
Sentralbord (+47) 51 42 78 15
Fax (+47) 51 42 78 16

AVD. ÅLESUND

Bingsa Industriområde
N-6019 Ålesund
Sentralbord (+47) 952 67 000
Fax (+47) 70 14 46 11

Med vennlig hilsen
PERI Norge AS